

Geadas podem afetar segunda safra de milho, café e hortaliças



CURITIBA

A queda de temperaturas e a ocorrência de geadas nos últimos dias levaram a Secretaria de Estado da Agricultura e do Abastecimento a considerar possíveis perdas na agricultura. A principal cultura em campo atualmente no Paraná é o milho da segunda safra, que ocupa cerca de dois milhões de hectares plantados.

O diretor do Departamento de Economia Rural, Francisco Carlos Simioni, afirma ser difícil dimensionar as perdas neste momento, porque os danos causados pela geada só podem ser quantificados de seis a oito dias após a ocorrência. Ele adianta que, até o fim deste mês, a Secretaria da Agricultura terá um levantamento mais completo, com base técnica, para não causar apreensão ao mercado e aos consumidores, pois perdas de produção geralmente resultam em elevação de preços. "A estimativa de colher 12,1 milhões de toneladas do grão pode não se confirmar", diz Simioni, salientando que é preciso ter cautela e atenção nas avaliações. O impacto deverá ser sentido pelas

cadeias produtivas da suinocultura, avicultura e bovinocultura de leite, que já estão enfrentando preços altos do milho com a escassez do produto. "A tendência é que o preço do milho fique sustentado para os próximos meses", disse Simioni. No Paraná, os preços do milho já estão superando os R\$ 40,00 a saca nos preços pagos ao produtor.

Este é um reflexo do plantio recorde de soja que vem ocorrendo no Estado, nos últimos anos, na safra de verão. "A decisão de optar por plantar preferencialmente soja na safra de verão, deixando o milho para janeiro ou fevereiro, aumenta o risco de perdas com geadas", diz o diretor do Deral.

Segundo ele, nos últimos três anos o inverno no Paraná foi ameno e não ocorreram perdas significativas, o que não está se verificando esse ano. Ele lembra ainda que as chuvas causadas pelo fenômeno El Niño, em fevereiro, atrasaram a colheita de soja no Paraná, com mais intensidade no Norte e Noroeste do Estado. Isso provocou o atraso no plantio do milho segunda safra e aumentou o risco de perdas por geadas. (Da assessoria)

Curso de culinária na Casa do Doce



BADEIRANTES

Aprender nunca é de menos. E na culinária sempre há algo novo, seja algum truque ou técnica. Assim, a Casa do Doce de Bandeirantes realiza no próximo dia 28 (terça-feira), em parceria com a empresa

Mavalério, cursos de culinária com aprendizagem em "Bolo Vidrado" e "Docinhos para Festas".

Interessados em participar, as inscrições podem ser feitas na Casa do Doce, no endereço Rua Prefeito José Mário Junqueira, 26, com telefone 3542-2200.

Sucesso de mais uma edição da Festa Junina do Colégio Ecel

BADEIRANTES

Comidas típicas, danças e muitas atrações marcaram a Festa Junina promovida pelo Colégio Ecel, de Bandeirantes, na noite de sábado (11). Organizada em parceria com as turmas de formandos do 9º Ano do Ensino Fundamental e 3ª Série do Ensino Médio, a Festa Junina do Colégio Ecel é o grande momento de integração da escola com as famílias e comunidade.

"Neste evento cultural vivencia-se a diversidade de elementos que compõem a cultura popular brasileira das diversas regiões do país", destacou a empresária e pedagoga, Suely Aparecida Guerra Dias. A Festa Junina do Colégio Ecel, que reúne a cada ano centenas de pessoas nas suas dependências, oferece sempre ao visitante barracas com atrações e brincadeiras, além de comidas e bebidas típicas do Brasil, que ajudam a manter viva a chama da tradição da cultura popular brasileira. (Fotos e texto divulgação)

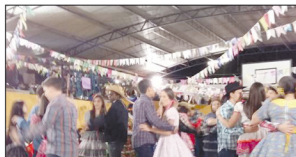

VONTADE DE APRENDER

SÓ FALTA VOCÊ. #VEMPROECEL

MATRÍCULAS ABERTAS

AGORA COM ENSINO BILINGUE*

*Início em 2015, e 2016. De acordo com o Edital de Matrícula nº 001/2016, de 15/05/2016.

CASA DO DOCE

Adoce sua vida e seu dia a dia com nossos produtos!

43 3542 22 00

RUA PREFEITO JOSÉ MÁRIO JUNQUEIRA, 26
CEP 86360-000 - BANDEIRANTES - PR

Colégio Ecel
de Ensino

VEPPECEL.COH.BR

25 ANOS, DO APRENDIZADO AO APROVADO

INFANTIL FUNDAMENTAL MÉDIO PRÉ-VESTIBULAR

43 3542 4558 RUA ANTONIO SARTORI, 961 BANDEIRANTES PR